



**Valle de Bravo**

Gobierno Municipal

2022 - 2024

**TÉRMINOS DE REFERENCIA PARA LA  
EVALUACIÓN DE DISEÑO  
DEL PROGRAMA PRESUPUESTARIO 02020301  
MANEJO EFICIENTE Y SUSTENTABLE DEL AGUA  
DEL OPDAPAS DEL AYUNTAMIENTO DE VALLE  
DE BRAVO, ESTADO DE MÉXICO**



— VALLE DE BRAVO 2022 · 2024 —



## Contenido

<b>1. Objetivos de la evaluación</b> .....	<b>3</b>
1.1. OBJETIVO GENERAL .....	3
1.2. OBJETIVOS ESPECÍFICOS .....	3
1.3. ALCANCES .....	3
<b>2. Descripción específica del servicio</b> .....	<b>4</b>
<b>3. Perfil del coordinador de la evaluación</b> .....	<b>4</b>
<b>4. Productos y plazos de entregas</b> .....	<b>5</b>
<b>5. Responsabilidad y compromisos del evaluador</b> .....	<b>6</b>
<b>6. Punto de reunión</b> .....	<b>7</b>
<b>7. Mecanismos de administración, verificación y aceptación del servicio</b> .....	<b>7</b>
<b>8. Condiciones generales</b> .....	<b>8</b>
<b>ANEXO 1. CRITERIOS TÉCNICOS DE LA EVALUACIÓN</b> .....	<b>9</b>
<b>A) Temas de evaluación y Metodología</b> .....	<b>9</b>
<b>B) Criterios generales para responder a las preguntas</b> .....	<b>10</b>
<b>C) Evaluación</b> .....	<b>12</b>
I. Características del programa .....	12
II. Análisis de la Justificación de la creación y del diseño del programa .....	13
III. Análisis de la contribución del programa a las metas y objetivos municipales .....	19
IV. Análisis de la Población potencial y objetivo y mecanismos de elegibilidad .....	23
V. Padrón de Beneficiarios y Mecanismos de atención .....	33
VI. Evaluación y análisis de la Matriz de Indicadores para Resultados.....	38
VII. Presupuesto y Rendición de cuentas.....	53
VIII. Análisis de posibles complementariedades y coincidencias con otros programas municipales	58
IX. Análisis de Fortalezas, Oportunidades, Debilidades, Amenazas y Recomendaciones .....	60
X. Conclusiones .....	61
XII. Formatos de Anexos.....	62



## **1. Objetivos de la evaluación**

### **1.1. OBJETIVO GENERAL**

Evaluar el diseño del programa presupuestario 02020301 Manejo eficiente y sustentable del agua, establecido en el Programa Anual de Evaluación (PAE) 2022 del Opdapas del Ayuntamiento de Valle de Bravo, con la finalidad de proveer información que retroalimente su diseño, gestión y resultados.

### **1.2. OBJETIVOS ESPECÍFICOS**

- Analizar la justificación de la creación y diseño del programa,
- Identificar y analizar su vinculación con la planeación municipal,
- Identificar a sus poblaciones y mecanismos de atención,
- Analizar el funcionamiento y operación del padrón de beneficiarios y la entrega de apoyos,
- Analizar la consistencia entre su diseño y la normatividad aplicable
- Identificar el registro de operaciones presupuestales y rendición de cuentas, e
- Identificar posibles complementariedades y/o coincidencias con otros programas municipales.

### **1.3. ALCANCES**

Identificar hallazgos y recomendaciones a partir del análisis de la congruencia del diseño de los programas presupuestarios establecidos en el PAE 2022, a partir de un análisis de gabinete con base en la documentación normativa del programa, así como de la información disponible sobre la cobertura del programa a la fecha de realización de la evaluación.



## 2. Descripción específica del servicio

La evaluación de diseño deberá contener para el logro de sus objetivos el desarrollo de los siguientes apartados:

1. Justificación de la creación y del diseño del programa
2. Contribución a las metas y objetivos municipales
3. Población potencial, objetivo y mecanismos de elegibilidad
4. Padrón de beneficiarios y mecanismos de atención
5. Matriz de Indicadores para Resultados (MIR)
6. Presupuesto y rendición de cuentas
7. Complementariedades y coincidencias con otros programas municipales
8. Analisis de Fortalezas, Oportunidades, Debilidades, Amenazas y Recomendaciones
9. Conclusiones
10. Ficha técnica
11. Anexos

La descripción de lo que debe contener cada uno de los apartados enunciados se presenta en el **Anexo 1. Criterios Técnicos de la Evaluación.**

## 3. Perfil del coordinador de la evaluación

Cargo	Escolaridad y/o áreas de especialidad	Experiencia
Coordinador de la evaluación	Licenciatura, Maestría o doctorado en ciencias sociales, administración pública, ciencia política, antropología, economía, sociología, políticas públicas, planeación, y/o áreas afines a la temática de la evaluación.	Minima de dos años en procesos de evaluación del desempeño, así como en planeación estratégica en el sector público.



#### 4. Productos y plazos de entregas

El listado de productos que entregará la o el evaluador a la Unidad de Información, Planeación, Programación y Evaluación (UIPPE) del Organismo Público Descentralizado de Agua Potable, Alcantarillado y Saneamiento (OPDAPAS) de Valle de Bravo; el calendario de entrega de estos productos y la forma de entrega se definen en el siguiente cuadro.

**CUADRO 1. LISTADO DE PRODUCTOS Y CALENDARIO DE ENTREGA**

Productos	Fecha de entrega
Primera entrega del Informe de Evaluación en materia de diseño, preguntas 1 a 15 (este producto es opcional).	Septiembre de 2022
Entrega final del Informe de Evaluación en materia de diseño que debe contener la siguiente estructura: <ol style="list-style-type: none"> <li>1. <b>Resumen Ejecutivo</b></li> <li>2. <b>Índice</b></li> <li>3. <b>Introducción</b></li> <li>4. <b>Apartado I.</b> Características del programa</li> <li>5. <b>Apartado II.</b> Análisis de la justificación de la creación y del diseño del programa</li> <li>6. <b>Apartado III.</b> Contribución a las metas y objetivos municipales</li> <li>7. <b>Apartado IV.</b> Población potencial, objetivo y mecanismos de elección</li> <li>8. <b>Apartado V.</b> Padrón de Beneficiarios y mecanismos de atención</li> <li>9. <b>Apartado VI.</b> Evaluación y análisis de la Matriz de Indicadores para Resultados (MIR)</li> <li>10. <b>Apartado VII.</b> Presupuesto y rendición de cuentas</li> <li>11. <b>Apartado VIII.</b> Análisis de posibles complementariedades y coincidencias con otros programas municipales</li> <li>12. <b>Valoración del Diseño del programa</b></li> <li>13. <b>Análisis de fortalezas, oportunidades, debilidades y amenazas</b></li> <li>14. <b>Conclusiones</b></li> <li>15. <b>Bibliografía</b></li> <li>16. <b>Ficha técnica</b> con los datos generales de la instancia evaluadora y el costo de la evaluación</li> <li>17. <b>Anexos</b> <ul style="list-style-type: none"> <li>• Anexo 1. Metodología para la cuantificación de las poblaciones potencial y objetivo.</li> <li>• Anexo 2. Procedimiento para la actualización de la base de datos de beneficiarios.</li> </ul> </li> </ol>	Octubre de 2022



Productos	Fecha de entrega
<ul style="list-style-type: none"> <li>• Anexo 3. Matriz de Indicadores para Resultados del programa.</li> <li>• Anexo 4. Indicadores.</li> <li>• Anexo 5. Metas del programa.</li> <li>• Anexo 6. Propuesta de mejora de la Matriz de Indicadores para Resultados.</li> <li>• Anexo 7. Gastos desglosados del programa y criterios de clasificación.</li> <li>• Anexo 8. Complementariedad y coincidencias entre programas municipales.</li> </ul> <p>Lista de asistencia y presentación en power point de la sesión de presentación de resultados de la entrega final del Informe de Evaluación en materia de diseño. Respuesta a comentarios de la primera entrega.</p>	

Se considera la realización de reuniones de trabajo. Una intermedia, posterior a la entrega del primer producto con la UIPPE y personal de los sujetos evaluados, con la finalidad de comentar los resultados de dicho entregable. También se debe contemplar la realización de una reunión final, una vez entregado el último producto, para hacer la presentación de los principales resultados de la evaluación. La UIPPE, indicará el lugar, día y hora de realización de las reuniones indicadas.

### **5. Responsabilidad y compromisos del evaluador**

El evaluador es el responsable de los costos y gastos que significan las instalaciones físicas, equipo de oficina, alquiler de servicios y transporte que se requiera para la realización de la evaluación; asimismo, es responsable del pago por servicios profesionales, viáticos y aseguramiento del personal profesional, técnico, administrativo y de apoyo que sea contratado para la ejecución de la evaluación y operaciones conexas.

Respecto de los entregables, el evaluador es el responsable de responder por escrito sobre aquellos comentarios emitidos por el área requirente.

Para la revisión de los productos entregables la UIPPE entregará al evaluador sus observaciones y recomendaciones en un plazo no mayor a diez días hábiles después de la fecha de recepción de estos. El evaluador contará con quince días hábiles después de la



emisión del oficio de observaciones y recomendaciones para hacer las correcciones a los productos entregables.

En total este proceso de revisión, corrección y aprobación de los productos entregables deberá llevar, como máximo, hasta veinticinco días hábiles después de entregados los mismos y de acuerdo con el procedimiento detallado anteriormente. Lo anterior, a reserva de que dicho plazo pueda ser inferior dependiendo de las fechas en que se emitan los oficios de observaciones, de conformidad o de entrega de los productos debidamente corregidos. El plazo podrá ser superior sólo si la UIPPE lo solicita.

La emisión de los oficios de observaciones y recomendaciones, así como los reportes de conformidad serán realizados en los plazos estipulados en estos Términos de Referencia. Será responsabilidad del evaluador recoger estos oficios, así como responder en los plazos establecidos a las observaciones realizadas y entregar los productos con sus correspondientes copias. Los días hábiles para realizar las correcciones a los productos entregables se contarán a partir de la fecha de emisión/envío de la comunicación oficial por parte de la UIPPE. La atención a los comentarios emitidos por la UIPPE se deberá atender por escrito en el formato elaborado para ello.

Si al cabo de este procedimiento la UIPPE considera que el producto no fue entregado a su entera satisfacción, se procederá a aplicar las cláusulas correspondientes al contrato que se refieren al no cumplimiento de las características adecuadas de los productos entregables.

## **6. Punto de reunión**

El espacio físico para la recepción y entrega de oficios o comunicaciones oficiales, así como para la entrega de productos de la evaluación será en las instalaciones de la UIPPE. Las notificaciones para la celebración de las reuniones se realizarán por correo electrónico con al menos cinco días naturales de anticipación.

## **7. Mecanismos de administración, verificación y aceptación del servicio**

- El evaluador deberá entregar cada producto de acuerdo con los plazos y condiciones de entrega establecidos en los presentes Términos de Referencia, dichos entregables serán validados por personal de la UIPPE.



- La UIPPE supervisará el trabajo de campo realizado durante la evaluación.
- Al concluir el contrato o convenio, la UIPPE, elaborará la constancia de cumplimiento total de las obligaciones contractuales en donde se dejará constancia de la recepción del servicio requerido a entera satisfacción.

## **8. Condiciones generales**

1. Además de los criterios establecidos en los presentes Términos de Referencia el evaluador podrá, de acuerdo con su experiencia, ampliar o aportar elementos adicionales que fortalezcan a la evaluación, debiendo cumplir como mínimo los puntos solicitados, sin costo alguno para el área requirente.
2. La totalidad de la información generada para la realización de este proyecto es propiedad del Gobierno Municipal de Valle de Bravo, Estado de México, por lo que el evaluador no tiene derecho alguno para su disseminación, publicación o utilización.
3. El evaluador tendrá responsabilidad por discrepancias, errores u omisiones de los trabajos que presente, durante la vigencia del contrato.
4. En caso de presentarse cualquiera de las condiciones citadas en el punto anterior, será obligación del evaluador realizar los trabajos necesarios para corregir, modificar, sustituir o complementar la parte o las partes del trabajo a que haya lugar, sin que esto implique un costo adicional para la UIPPE, lo cual se deberá llevar a cabo durante la vigencia del contrato. De lo contrario se aplicarán las cláusulas correspondientes del contrato suscrito.
5. La UIPPE será responsable de resguardar los productos establecidos en los presentes Términos de Referencia del contrato.





## ANEXO 1. CRITERIOS TÉCNICOS DE LA EVALUACIÓN

### A) Temas de evaluación y Metodología

La evaluación en materia de diseño se divide en siete apartados y 30 preguntas de acuerdo con el siguiente cuadro:

CUADRO 2. APARTADOS DE LA EVALUACIÓN

APARTADO	PREGUNTAS	TOTAL
Justificación de la creación y del diseño del programa	1 a 3	3
Contribución a las metas y objetivos municipales	4 a 6	3
Población potencial, objetivo y mecanismos de elegibilidad	7 a 12	6
Padrón de beneficiarios y mecanismos de atención	13 a 15	3
Matriz de Indicadores para Resultados (MIR)	16 a 26	11
Presupuesto y rendición de cuentas	27 a 29	3
Complementariedades y coincidencias con otros programas municipales	30	1
<b>TOTAL</b>		<b>30</b>

La evaluación se realiza mediante un análisis de gabinete con base en información proporcionada por las dependencias o entidades responsable de los programas, así como información adicional que la institución evaluadora considere necesaria para justificar su análisis. En este contexto, se entiende por análisis de gabinete al conjunto de actividades que involucra el acopio, la organización y la valoración de información concentrada en registros administrativos, bases de datos, evaluaciones internas y/o externas y documentación pública. Sin embargo, de acuerdo con las necesidades de información y tomando en cuenta la forma de operar de cada programa, se podrán programar y llevar a cabo entrevistas con responsables de los programas y/o personal de la unidad de evaluación y/o planeación de la dependencia coordinadora.



## B) Criterios generales para responder a las preguntas

Los siete apartados incluyen preguntas específicas, de las que **24** deben ser respondidas mediante un esquema binario (**SÍ/NO**) sustentando con evidencia documental y haciendo explícitos los principales argumentos empleados en el análisis. En los casos en que la respuesta sea **SÍ**, se debe seleccionar uno de cuatro niveles de respuesta definidos para cada pregunta.

Las **seis** preguntas que no tienen respuestas binarias (por lo que no incluyen niveles de respuestas) se deben responder con base en un análisis sustentado en evidencia documental y haciendo explícitos los principales argumentos empleados en el mismo.

### I. FORMATO DE RESPUESTA

Cada una de las preguntas debe responderse en **un máximo de una cuartilla** e incluir los siguientes conceptos:

- a. la pregunta;
- b. la respuesta binaria (**SÍ/NO**) o abierta;
  - para las respuestas binarias y en los casos en los que la respuesta sea **SÍ**, el nivel de respuesta (que incluya el número y la oración), y
- c. el análisis que justifique la respuesta.

### II. CONSIDERACIONES PARA DAR RESPUESTA

Para las preguntas que deben responderse de manera binaria (**SÍ/NO**), se debe considerar lo siguiente:

- *Determinación de la respuesta binaria (SÍ/NO).* Cuando el programa no cuente con documentos ni evidencias para dar respuesta a la pregunta se considera información *inexistente* y, por lo tanto, la respuesta es “**No**”.
- Si el programa cuenta con información para responder la pregunta, es decir, la respuesta es “**SÍ**”, se procede a precisar uno de cuatro niveles de respuesta, considerando los criterios establecidos en cada nivel.

Se podrá responder “*No aplica*” a alguna(s) de las preguntas sólo cuando las particularidades del programa evaluado no permitan responder a la pregunta.



De presentarse el caso, se deben explicar las causas y los motivos de por qué “No aplica” en el espacio para la respuesta.

Para el total de las preguntas, los Términos de Referencia incluyen los siguientes cuatro aspectos que se deben considerar al responder:

1. De manera enunciativa más no limitativa, *elementos con los que debe justificar su valoración*, así como la información que se debe incluir en la respuesta o en anexos.
2. *Fuentes de información mínimas* a utilizar para la respuesta. Se podrán utilizar otras fuentes de información que se consideren necesarias.
3. *Congruencia entre respuestas*. En caso de que la pregunta analizada tenga relación con otra(s), se señala(n) la(s) pregunta(s) con la(s) que debe haber coherencia en la(s) repuesta(s). Lo anterior no implica, en el caso de las preguntas con respuesta binaria, que el nivel de respuesta otorgado a las preguntas relacionadas tenga que ser el mismo, sino que la argumentación sea consistente.
4. Los anexos que se deben incluir en el informe de evaluación son los siguientes:
  - Anexo 1. Metodología para la cuantificación de las poblaciones potencial y objetivo.
  - Anexo 2. Procedimiento para la actualización de la base de datos de beneficiarios.
  - Anexo 3. Matriz de Indicadores para Resultados del programa.
  - Anexo 4. Indicadores.
  - Anexo 5. Metas del programa.
  - Anexo 6. Propuesta de mejora de la Matriz de Indicadores para Resultados.
  - Anexo 7. Gastos desglosados del programa y criterios de clasificación.
  - Anexo 8. Complementariedad y coincidencias entre programas municipales y/o acciones de desarrollo social en otros niveles de gobierno.



## C) Evaluación

### I. Características del programa

Con base en información solicitada a los responsables del programa, se debe capturar *una* Descripción General del Programa, que consistirá en una breve descripción de la información reportada en **un máximo de dos cuartillas**. Dicha descripción debe considerar los siguientes aspectos:

1. Identificación del programa (nombre, siglas, dependencia y/o entidad coordinadora, año de inicio de operación, entre otros);
2. Problema o necesidad que pretende atender;
3. Metas y objetivos municipales a los que se vincula;
4. Descripción de los objetivos del programa, así como de los bienes y/o servicios que ofrece;
5. Identificación y cuantificación de la población potencial, objetivo y atendida (desagregada por sexo, grupos de edad, población indígena y entidad federativa, cuando aplique);
6. Cobertura y mecanismos de focalización;
7. Presupuesto aprobado 2020;
8. Principales metas de Fin, Propósito y Componentes, y,
9. Valoración del diseño del programa respecto a la atención del problema o necesidad.



## II. Análisis de la Justificación de la creación y del diseño del programa

Con base en la identificación que la dependencia, entidad y/o la unidad responsable del programa hayan realizado del problema o necesidad que se espera resolver con la ejecución del programa se debe realizar un análisis que permita contestar las siguientes preguntas:

1. El problema o necesidad prioritaria que busca resolver el programa está identificado en un documento que cuenta con la siguiente información:
  - a) El problema o necesidad se formula como un hecho negativo o como una situación que puede ser revertida.
  - b) Se define la población que tiene el problema o necesidad.
  - c) Se define el plazo para su revisión y su actualización.

Si el programa no cuenta con documentación ni evidencias de que el problema o necesidad esté identificado, se considera información *inexistente* y, por lo tanto, la respuesta es “No”.

Si cuenta con información para responder la pregunta, es decir, si la respuesta es “Sí” se debe seleccionar un nivel según los siguientes criterios:

Nivel	Criterios
1	<ul style="list-style-type: none"> <li>• El programa tiene identificado el problema o necesidad que busca resolver, y</li> <li>• El problema no cumple con las características establecidas en la pregunta.</li> </ul>
2	<ul style="list-style-type: none"> <li>• El programa tiene identificado el problema o necesidad que busca resolver, y</li> <li>• El problema cumple con al menos una de las características establecidas en la pregunta.</li> </ul>
3	<ul style="list-style-type: none"> <li>• El programa tiene identificado el problema o necesidad que busca resolver, y</li> <li>• El problema cumple con todas las características establecidas en la pregunta.</li> </ul>
4	<ul style="list-style-type: none"> <li>• El programa tiene identificado el problema o necesidad que busca resolver,</li> <li>• El problema cumple con todas las características establecidas en la pregunta, y</li> <li>• El programa actualiza periódicamente la información para conocer la evolución del problema.</li> </ul>

Se considera que la información se actualiza *periódicamente* cuando está establecido un plazo para su revisión y/o actualización.



**Valle de Bravo**

Gobierno Municipal  
2022 - 2024

- 1.1. En la respuesta se debe incluir la definición del problema y, en su caso, la propuesta de modificación o recomendaciones de mejora. Asimismo, indicar si el problema considera diferencias entre hombres y mujeres, a fin de conocer las limitaciones y/o las oportunidades que presenta el entorno económico, demográfico, social, cultural, político, jurídico e institucional para la promoción de la igualdad entre los sexos.
- 1.2. Las fuentes de información mínimas a utilizar deben ser las Reglas de Operación (ROP) o documento normativo, informes, diagnósticos, estudios, árbol de problema del programa y/o documentos utilizados por el programa que contengan información sobre el problema o necesidad, su población, su cuantificación y su proceso de revisión o actualización.
- 1.3. La respuesta a esta pregunta debe ser consistente con las respuestas de las preguntas 2, 3, 7, 10 y 30.



2. Existe un diagnóstico del problema que atiende el programa que describa de manera específica:

- a) Causas, efectos y características del problema.
- b) Cuantificación y características de la población que presenta el problema.
- c) Ubicación territorial de la población que presenta el problema.
- d) El plazo para su revisión y su actualización.

Si el programa no cuenta con un diagnóstico del problema al que atiende, se considera información *inexistente* y, por lo tanto, la respuesta es “No”.

Si cuenta con información para responder la pregunta, es decir, si la respuesta es “Sí” se debe seleccionar un nivel según los siguientes criterios:

Nivel	Criterios
1	<ul style="list-style-type: none"> <li>• El programa cuenta con documentos, información y/o evidencias que le permiten conocer la situación del problema que pretende atender, y</li> <li>• El diagnóstico no cumple con las características establecidas en la pregunta.</li> </ul>
2	<ul style="list-style-type: none"> <li>• El programa cuenta con documentos, información y/o evidencias que le permiten conocer la situación del problema que pretende atender, y</li> <li>• El diagnóstico cumple con una de las características establecidas en la pregunta.</li> </ul>
3	<ul style="list-style-type: none"> <li>• El programa cuenta con documentos, información y/o evidencias que le permiten conocer la situación del problema que pretende atender, y</li> <li>• El diagnóstico cumple con dos de las características establecidas en la pregunta.</li> </ul>
4	<ul style="list-style-type: none"> <li>• El programa cuenta con documentos, información y/o evidencias que le permiten conocer la situación del problema que pretende atender, y</li> <li>• El diagnóstico cumple con todas las características establecidas en la pregunta, y</li> <li>• El programa señala un plazo para la revisión y actualización de su diagnóstico en algún documento.</li> </ul>

Se considera que el diagnóstico se actualiza *periódicamente* cuando está establecido un plazo para su revisión y/o actualización.



**“2022 Año del Quincentenario de Toluca, Capital del  
Estado de México”**

**Valle de Bravo**

Gobierno Municipal  
2022 - 2024

- 2.1. En la respuesta se deben incluir las principales causas y los efectos del problema señalados en el diagnóstico. Adicionalmente, se valorará la vigencia del diagnóstico y, en su caso, se propondrán sugerencias para mejorarlo.
- 2.2. Las fuentes de información mínimas a utilizar deben ser documentos de diagnóstico y árbol de problema.
- 2.3. La respuesta a esta pregunta debe ser consistente con las respuestas de las preguntas 1, 3, 7, 10 y 30.





**3. ¿Existe justificación teórica o empírica documentada que sustente el tipo de intervención que el programa lleva a cabo?**

Si el programa no cuenta con una justificación teórica o empírica documentada que sustente el tipo de intervención que el programa lleva a cabo, se considera información *inexistente* y, por lo tanto, la respuesta es **“No”**.

Si cuenta con información para responder la pregunta, es decir, si la respuesta es **“Sí”** se debe seleccionar un nivel según los siguientes criterios:

Nivel	Criterios
1	<ul style="list-style-type: none"> <li>El programa cuenta con una justificación teórica o empírica documentada que sustente el tipo de intervención que el programa lleva a cabo en la población objetivo, y</li> <li>La justificación teórica o empírica documentada no es consistente con el diagnóstico del problema.</li> </ul>
2	<ul style="list-style-type: none"> <li>El programa cuenta con una justificación teórica o empírica documentada que sustente el tipo de intervención que el programa lleva a cabo en la población objetivo, y</li> <li>La justificación teórica o empírica documentada es consistente con el diagnóstico del problema.</li> </ul>
3	<ul style="list-style-type: none"> <li>El programa cuenta con una justificación teórica o empírica documentada que sustente el tipo de intervención que el programa lleva a cabo en la población objetivo, y</li> <li>La justificación teórica o empírica documentada es consistente con el diagnóstico del problema, y</li> <li>Existe(n) evidencia(s) (nacional o internacional) de los efectos positivos atribuibles a los beneficios o los apoyos otorgados a la población objetivo.</li> </ul>
4	<ul style="list-style-type: none"> <li>El programa cuenta con una justificación teórica o empírica documentada que sustente el tipo de intervención que el programa lleva a cabo en la población objetivo, y</li> <li>La justificación teórica o empírica documentada es consistente con el diagnóstico del problema, y</li> <li>Existe(n) evidencia(s) (nacional o internacional) de los efectos positivos atribuibles a los beneficios o apoyos otorgados a la población objetivo, y</li> <li>Existe(n) evidencia(s) (nacional o internacional) de que la intervención es más eficaz para atender la problemática que otras alternativas.</li> </ul>



- 3.1. En la respuesta se debe incluir la justificación teórica o empírica, así como el estudio o el documento del que se deriva dicha justificación. En caso de que exista evidencia nacional o internacional se debe incluir la referencia de los estudios o de los documentos.
- 3.2. Las fuentes de información mínimas a utilizar deben ser documentos oficiales y/o diagnósticos.
- 3.3. La respuesta a esta pregunta debe ser consistente con las respuestas de las preguntas 1 y 2.



III. Análisis de la contribución del programa a las metas y objetivos municipales

- 4. El Propósito del programa está vinculado con los objetivos del programa sectorial, especial, institucional o municipal considerando que:
  - a) Existen conceptos comunes entre el Propósito y los objetivos del programa sectorial, especial o institucional, por ejemplo: población objetivo.
  - b) El logro del Propósito aporta al cumplimiento de alguna(s) de la(s) meta(s) de alguno(s) de los objetivos del programa sectorial, especial o institucional.

Si el programa no cuenta con un documento en el que se establezca con qué objetivo(s) del programa sectorial, especial o institucional se relaciona el Propósito, se considera información *inexistente* y, por lo tanto, la respuesta es “No”.

Si cuenta con información para responder la pregunta, es decir, si la respuesta es “Sí” se debe seleccionar un nivel según los siguientes criterios:

Nivel	Criterios
1	<ul style="list-style-type: none"> <li>• El programa cuenta con un documento en el que se establece la relación del Propósito con los objetivo(s) del programa sectorial, especial, institucional o municipal, y</li> <li>• No es posible determinar vinculación con los aspectos establecidos en la pregunta.</li> </ul>
2	<ul style="list-style-type: none"> <li>• El programa cuenta con un documento en el que se establece la relación del Propósito con los objetivo(s) del programa sectorial, especial, institucional o municipal, y</li> <li>• Es posible determinar vinculación con uno de los aspectos establecidos en la pregunta.</li> </ul>
3	<ul style="list-style-type: none"> <li>• El programa cuenta con un documento en el que se establece la relación del Propósito con los objetivo(s) del programa sectorial, especial, institucional o municipal, y</li> <li>• Es posible determinar vinculación con todos los aspectos establecidos en la pregunta.</li> </ul>
4	<ul style="list-style-type: none"> <li>• El programa cuenta con un documento en el que se establece la relación del Propósito con los objetivo(s) del programa sectorial, especial, institucional o municipal, y</li> <li>• Es posible determinar vinculación con todos los aspectos establecidos en la pregunta, y</li> <li>• El logro del Propósito es suficiente para el cumplimiento de alguna(s) de la(s) meta(s) de alguno(s) de los objetivos del programa sectorial, especial, institucional o municipal.</li> </ul>



## “2022 Año del Quincentenario de Toluca, Capital del Estado de México”



— VALLE DE BRAVO 2022 · 2024 —

### Valle de Bravo

Gobierno Municipal  
2022 - 2024

- 4.1 En la respuesta se debe incluir el objetivo y el nombre del programa sectorial, especial o institucional al que está vinculado el programa. En caso de que exista más de un objetivo o programas sectoriales, especiales e institucionales con los que se vincule, se deben incluir en la respuesta.
- 4.2 Las fuentes de información mínimas a utilizar deben ser los programas sectoriales, especiales y/o institucionales relacionados con el programa, la MIR, las ROP y/o documento normativo.
- 4.3 La respuesta a esta pregunta debe ser consistente con las respuestas de las preguntas 5 y 30.



**Valle de Bravo**

Gobierno Municipal  
2022 - 2024

**5. ¿Con cuáles metas y objetivos, así como estrategias transversales del Plan Municipal de Desarrollo vigente está vinculado el objetivo sectorial, especial, institucional o municipal relacionado con el programa?**

No procede valoración cuantitativa.

- 5.1. En la respuesta se deben incluir las metas municipales, objetivos y estrategias transversales del Plan municipal de Desarrollo vigente y señalar por qué se considera que están vinculados.
- 5.2. Las fuentes de información mínimas a utilizar deben ser el Plan municipal de Desarrollo vigente, el o los programas sectoriales, especiales, institucionales y/o municipales relacionados con el programa, la MIR, las ROP y/o documento normativo.
- 5.3. La respuesta a esta pregunta debe ser consistente con las respuestas de las preguntas 4 y 30.



**6. ¿Cómo está vinculado el Propósito del programa con los Objetivos de Desarrollo Sostenible o la Agenda 2030?**

No procede valoración cuantitativa.

6.1. En la respuesta se debe definir y justificar la vinculación entre el programa y los Objetivos de Desarrollo Sostenible o la Agenda 2030 de acuerdo con las siguientes definiciones:

- a) Directa: El logro del Propósito es suficiente para el cumplimiento de al menos uno de los Objetivos de Desarrollo Sostenible o la Agenda 2030.
- b) Indirecta: El logro del Propósito aporta al cumplimiento de al menos uno de los Objetivos de Desarrollo Sostenible o a la Agenda 2030.
- c) Inexistente: El logro del Propósito no aporta al cumplimiento de al menos uno de los Objetivos de Desarrollo Sostenible o la Agenda 2030.

6.2. Las fuentes de información mínimas a utilizar deben ser MIR, ROP y/o documento normativo y de los Objetivos de Desarrollo Sostenible o la Agenda 2030.

6.3. La respuesta de esta pregunta debe ser consistente con las respuestas de las preguntas 4, 5 y 30.



#### IV. Análisis de la Población potencial y objetivo y mecanismos de elegibilidad

##### Definiciones de población potencial, objetivo y atendida

Se entenderá por **población potencial** a la población total que presenta la necesidad y/o problema que justifica la existencia del programa y que por lo tanto pudiera ser elegible para su atención.

Se entenderá por **población objetivo** a la población que el programa tiene planeado o programado atender para cubrir la población potencial, y que cumple con los criterios de elegibilidad establecidos en su normatividad.

Se entenderá por **población atendida** a la población beneficiada por el programa en un ejercicio fiscal.

##### Población potencial y objetivo

7. Las poblaciones, potencial y objetivo, están definidas en documentos oficiales y/o en el diagnóstico del problema y cuentan con la siguiente información y características:
- Unidad de medida.
  - Están cuantificadas.
  - Metodología para su cuantificación y fuentes de información.
  - Se define un plazo para su revisión y actualización.

Si el programa no tiene un documento oficial y/o diagnóstico en que se definan las poblaciones, potencial y objetivo, o el documento oficial y/o diagnóstico no cuenta con al menos una de las características establecidas en la pregunta, se considera información *inexistente* y, por lo tanto, la respuesta es “No”.

Si cuenta con información para responder la pregunta, es decir, si la respuesta es “Sí” se debe seleccionar un nivel según los siguientes criterios:

Nivel	Criterios
1	<ul style="list-style-type: none"> <li>El programa tiene definidas las poblaciones (potencial y objetivo), y</li> <li>Las definiciones no cumplen con las características establecidas.</li> </ul>
2	<ul style="list-style-type: none"> <li>El programa tiene definidas las poblaciones (potencial y objetivo), y</li> </ul>



	<ul style="list-style-type: none"> <li>Las definiciones cumplen con al menos una de las características establecidas.</li> </ul>
3	<ul style="list-style-type: none"> <li>El programa tiene definidas las poblaciones (potencial y objetivo), y</li> <li>Las definiciones cumplen todas las características establecidas.</li> </ul>
4	<ul style="list-style-type: none"> <li>El programa tiene definidas las poblaciones (potencial y objetivo), y</li> <li>Las definiciones cumplen todas las características establecidas, y</li> <li>Existe evidencia de que el programa actualiza (según su metodología) y utiliza las definiciones para su planeación.</li> </ul>

- 7.1 En la respuesta se deben incluir las definiciones de las poblaciones, potencial y objetivo, así como su cuantificación (desagregada por sexo, grupos de edad, población indígena y localidad, cuando aplique). La metodología y fuentes de información para determinar los dos tipos de población deben adjuntarse en el *Anexo 1 "Metodología para la cuantificación de las poblaciones Potencial y Objetivo"*.
- 7.2 Las fuentes de información mínimas a utilizar deben ser ROP, documento oficial, diagnóstico, programa sectorial, especial, institucional y/o municipal.
- 7.3 La respuesta de esta pregunta debe ser consistente con las respuestas de las preguntas 1, 2, 9, 10, 13, 15 y 30.





**8. ¿El programa cuenta con información sistematizada que permite conocer la demanda total de apoyos y las características de los solicitantes? (socioeconómicas en el caso de personas físicas y específicas en el caso de personas morales)**

Si el programa no cuenta con información sistematizada de la demanda total de apoyos, se considera información *inexistente* y, por lo tanto, la respuesta es “No”.

Al contar con información para responder la pregunta, es decir, si la respuesta es “Sí”, se consideran los siguientes criterios:

Nivel	Criterios
1	<ul style="list-style-type: none"> <li>El programa cuenta con información sistematizada, pero ésta no permite conocer la demanda total de apoyos ni las características de los solicitantes.</li> </ul>
2	<ul style="list-style-type: none"> <li>El programa cuenta con información sistematizada que permite conocer la demanda total de apoyos, pero no las características de los solicitantes.</li> </ul>
3	<ul style="list-style-type: none"> <li>El programa cuenta con información sistematizada que permite conocer la demanda total de apoyos y las características de los solicitantes.</li> </ul>
4	<ul style="list-style-type: none"> <li>El programa cuenta con información sistematizada que permite conocer la demanda total de apoyos y las características de los solicitantes.</li> <li>Existe evidencia de que la información sistematizada es válida, es decir, se utiliza como fuente de información única de la demanda total de apoyos.</li> </ul>

8.1. En la respuesta se debe especificar con qué información sistematizada cuenta el programa y, en su caso, la información faltante; y la argumentación de por qué se considera que el programa conoce en esa medida su demanda de apoyos y a sus solicitantes. Se entenderá por *sistematizada* que la información se encuentre en bases de datos y/o disponible en un sistema informático.

El procedimiento para la actualización de la base de datos de los beneficiarios y la temporalidad con la que realiza la actualización se debe adjuntar en un documento en el Anexo 2 “Procedimiento para la actualización de la base de datos de beneficiarios”.

Se entenderá por *sistematizada* que la información se encuentre en bases de datos y disponible en un sistema informático; por *actualizada*, que el padrón contenga los datos más recientes de acuerdo con la periodicidad definida para el tipo de



información; y por *depurada*, que no contenga duplicidades o beneficiarios no vigentes.

- 8.2. Las fuentes de información mínimas a utilizar deben ser ROP o documento normativo del programa, cédulas de información de beneficiarios, padrón de beneficiarios, sistemas de información y/o bases de datos.
- 8.3. La respuesta a esta pregunta debe ser consistente con las respuestas a las preguntas 11, 12 y 13.

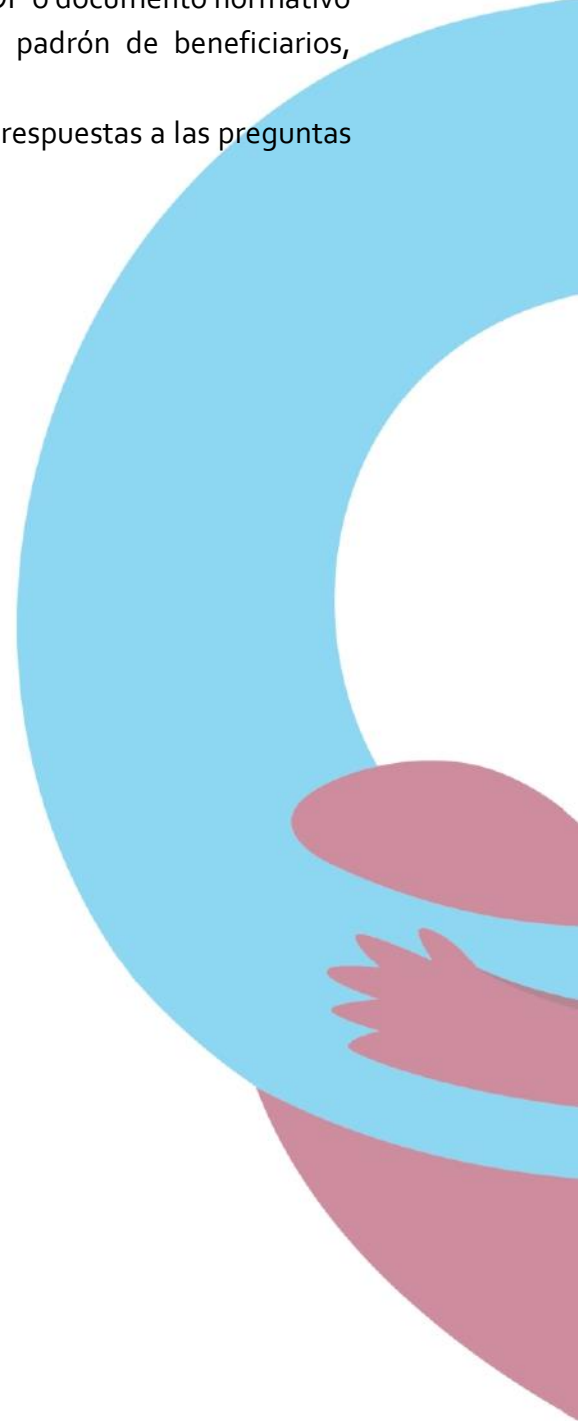



Mecanismos de elegibilidad

9. ¿El programa cuenta con mecanismos para identificar su población objetivo? En caso de contar con estos, especifique cuáles y qué información utiliza para hacerlo.

No procede valoración cuantitativa.

- 9.1 En la respuesta se debe describir y valorar, de manera resumida, la metodología de focalización y las fuentes de información.  
9.2 Las fuentes de información mínimas a utilizar deben ser documentos oficiales.  
9.3 La respuesta a esta pregunta debe ser consistente con las respuestas de las preguntas 7, 10, 11 y 13.



10. ¿El programa cuenta con una estrategia de cobertura documentada para atender a su población objetivo con las siguientes características:
- Incluye la definición de la población objetivo.
  - Especifica metas de cobertura anual.
  - Abarca un horizonte de mediano y largo plazo.
  - Es congruente con el diseño y el diagnóstico del programa.

Si el programa no cuenta con una estrategia de cobertura documentada para atender a su población objetivo o la estrategia no cuenta con al menos una de las características establecidas en la pregunta se considera información *inexistente* y, por lo tanto, la respuesta es “No”.

Si cuenta con información para responder la pregunta, es decir, si la respuesta es “Sí” se debe seleccionar un nivel según los siguientes criterios:

Nivel	Criterios
1	• La estrategia de cobertura cuenta con una de las características establecidas.
2	• La estrategia de cobertura cuenta con dos de las características establecidas.
3	• La estrategia de cobertura cuenta con tres de las características establecidas.
4	• La estrategia de cobertura cuenta con todas las características establecidas.

- 10.1 En la respuesta se debe indicar, de manera resumida, la estrategia de cobertura para atender a la población objetivo y, en su caso, las áreas de oportunidad detectadas y/o las características con las que no cuenta la estrategia. Se entenderá por mediano plazo, que la visión del plan abarque la presente administración municipal y largo plazo que trascienda la administración municipal.
- 10.2 Las fuentes de información mínimas a utilizar deben ser las ROP o documento normativo, manuales de operación y/o MIR.
- 10.3 La respuesta a esta pregunta debe ser consistente con las respuestas de las preguntas 1, 2, 7, 9 y 11.



11. Los procedimientos del programa para la selección de beneficiarios y/o proyectos tienen las siguientes características:

- a) Incluyen criterios de elegibilidad claramente especificados, es decir, no existe ambigüedad en su redacción.
- b) Están estandarizados, es decir, son utilizados por todas las instancias ejecutoras.
- c) Están sistematizados.
- d) Están difundidos públicamente.

Si el programa no cuenta con procedimientos documentados para la selección de proyectos y/o beneficiarios o los procedimientos no tienen al menos una de las características establecidas en la pregunta se considera información *inexistente* y, por lo tanto, la respuesta es “No”.

Si cuenta con información para responder la pregunta, es decir, si la respuesta es “Sí” se debe seleccionar un nivel según los siguientes criterios:

Nivel	Criterios
1	• Los procedimientos para la selección de beneficiarios y/o proyectos tienen una de las características establecidas.
2	• Los procedimientos para la selección de beneficiarios y/o proyectos tienen dos de las características establecidas.
3	• Los procedimientos para la selección de beneficiarios y/o proyectos tienen tres de las características establecidas.
4	• Los procedimientos para la selección de beneficiarios y/o proyectos tienen todas las características establecidas.

11.1 En la respuesta se deben señalar cuáles son las características establecidas que tienen los procedimientos utilizados por el programa para la selección de proyectos y/o beneficiarios y la evidencia de dichas afirmaciones. Asimismo, se deben mencionar las áreas de mejora detectadas en los procedimientos y las características que no tienen. Se entenderá por sistematizados que la información de los procesos se encuentre en bases de datos y/o disponible en un sistema informático.



Adicionalmente, se debe analizar si se consideran las dificultades que podrían presentar tanto hombres como mujeres en el cumplimiento de los requisitos a cubrir para el acceso a los bienes y/o servicios otorgados.

- 11.2 Las fuentes de información mínimas a utilizar deben ser la ROP o documento normativo, manuales de procedimientos y/o documentos oficiales.
- 11.3 La respuesta a esta pregunta debe ser consistente con las respuestas de las preguntas 8, 9, 10 y 12.



12. Los procedimientos para recibir, registrar y dar trámite a las solicitudes de apoyo cuentan con las siguientes características:

- a) Corresponden a las características de la población objetivo.
- b) Existen formatos definidos.
- c) Están disponibles para la población objetivo.
- d) Están apegados al documento normativo del programa.

Si el programa no cuenta con procedimientos para recibir, registrar y dar trámite a las solicitudes de apoyo o los procedimientos no cuentan con al menos una de las características establecidas en la pregunta, se considera información *inexistente* y, por lo tanto, la respuesta es “No”.

Al contar con información para responder la pregunta, es decir, si la respuesta es “Sí”, se consideran los siguientes criterios:

Nivel	Criterios
1	<ul style="list-style-type: none"> <li>• El programa cuenta con procedimientos para recibir, registrar y dar trámite a las solicitudes de apoyo.</li> <li>• Los procedimientos cuentan con una de las características descritas.</li> </ul>
2	<ul style="list-style-type: none"> <li>• El programa cuenta con procedimientos para recibir, registrar y dar trámite a las solicitudes de apoyo.</li> <li>• Los procedimientos cuentan con dos de las características descritas.</li> </ul>
3	<ul style="list-style-type: none"> <li>• El programa cuenta con procedimientos para recibir, registrar y dar trámite a las solicitudes de apoyo.</li> <li>• Los procedimientos cuentan con tres de las características descritas.</li> </ul>
4	<ul style="list-style-type: none"> <li>• El programa cuenta con procedimientos para recibir, registrar y dar trámite a las solicitudes de apoyo.</li> <li>• Los procedimientos cuentan con todas las características descritas.</li> </ul>

12.1 En la respuesta se deben presentar los argumentos que justifiquen los procedimientos utilizados por el programa para recibir, registrar y dar trámite a las solicitudes de apoyo y que cumplen con las características descritas. Asimismo, se debe mencionar las áreas de mejora detectadas en los procedimientos.



**“2022 Año del Quincentenario de Toluca, Capital del Estado de México”**

**Valle de Bravo**

Gobierno Municipal  
2022 - 2024

- 12.2 Las fuentes de información mínimas a utilizar deben ser las ROP o documento normativo del programa y/o formato(s) de solicitud de apoyo(s).
- 12.3 La respuesta a esta pregunta debe ser consistente con las respuestas de las preguntas 8 y 11.

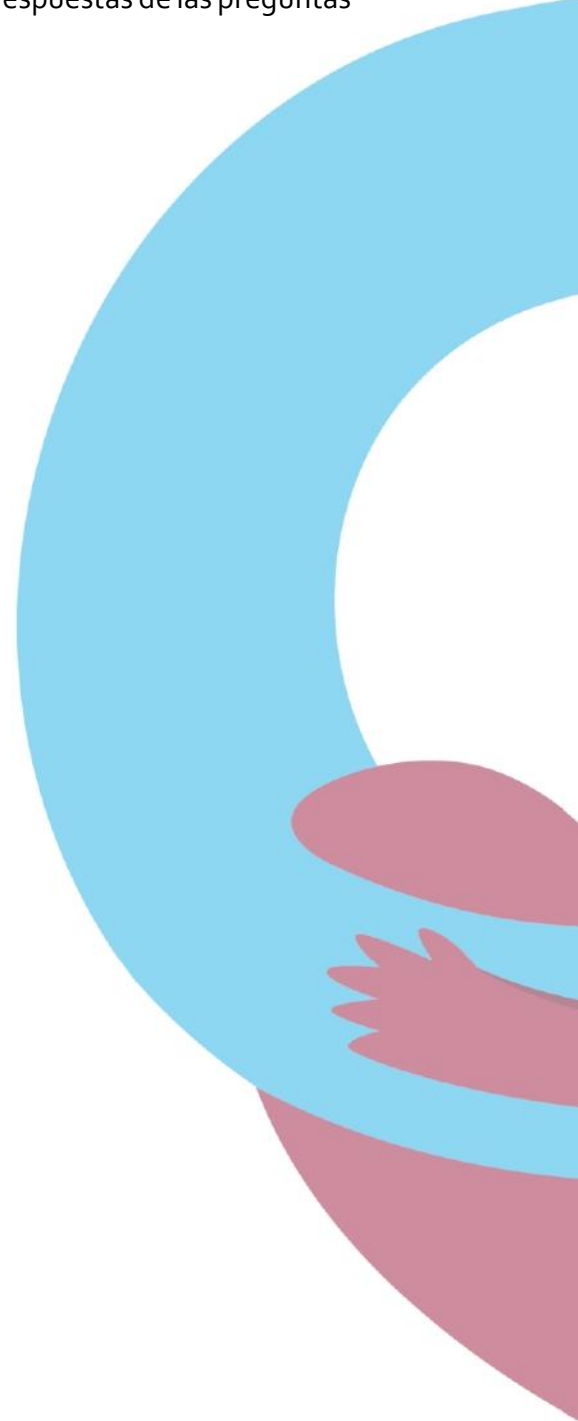





V. Padrón de Beneficiarios y Mecanismos de atención

Padrón de beneficiarios

13. Existe información que permita conocer quiénes reciben los apoyos del programa (padrón de beneficiarios) que:

- a) Incluya las características de los beneficiarios establecidas en su documento normativo.
- b) Incluya el tipo de apoyo otorgado.
- c) Esté sistematizada e incluya una clave única de identificación por beneficiario que no cambie en el tiempo.
- d) Cuente con mecanismos documentados para su depuración y actualización.

Si el programa no cuenta con información de los beneficiarios del programa o la información no cuenta con al menos una de las características establecidas en la pregunta, se considera información *inexistente* y, por lo tanto, la respuesta es “No”.

Si cuenta con información para responder la pregunta, es decir, si la respuesta es “Sí” se debe seleccionar un nivel según los siguientes criterios:

Nivel	Criterios
1	• La información de los beneficiarios cumple con una de las características establecidas.
2	• La información de los beneficiarios cumple con dos de las características establecidas.
3	• La información de los beneficiarios cumple con tres de las características establecidas.
4	• La información de los beneficiarios cumple con todas las características establecidas.

13.1. En la respuesta se debe indicar qué información integra el padrón, así como señalar las características que no están incluidas en el padrón y/o las que deben mejorarse. El procedimiento para la actualización de la base de datos de los beneficiarios y la temporalidad con la que realiza la actualización se debe adjuntar en un documento en el Anexo 2 “Procedimiento para la actualización de la base de datos de beneficiarios”.

Se entenderá por *sistematizada* que la información se encuentre en bases de datos y disponible en un sistema informático; por *actualizada*, que el padrón contenga los



datos más recientes de acuerdo con la periodicidad definida para el tipo de información; y por *depurada*, que no contenga duplicidades o beneficiarios no vigentes.

- 13.2. Las fuentes de información mínimas a utilizar deben ser ROP o documento normativo, manuales de procedimientos, base o padrón de beneficiarios, normatividad interna aplicable al desarrollo de sistemas de información, bases de datos y/o sistemas informativos.
- 13.3. La respuesta de esta pregunta debe ser consistente con las respuestas de las preguntas 7, 9, 13, 21, 22, 23, 24, 25.



Mecanismos de atención y entrega del apoyo

14. Los procedimientos para otorgar los apoyos a los beneficiarios tienen las siguientes características:
- Están estandarizados, es decir, son utilizados por todas las instancias ejecutoras.
  - Están sistematizados.
  - Están difundidos públicamente.
  - Están apegados al documento normativo del programa.

Si el programa no cuenta con procedimientos documentados para otorgar los apoyos a los beneficiarios o los procedimientos no cuentan con al menos una de las características establecidas en la pregunta, se considera información *inexistente* y, por lo tanto, la respuesta es “No”.

Si cuenta con información para responder la pregunta, es decir, si la respuesta es “Sí” se debe seleccionar un nivel según los siguientes criterios:

Nivel	Criterios
1	• Los procedimientos para otorgar los apoyos a los beneficiarios tienen una de las características establecidas.
2	• Los procedimientos para otorgar los apoyos a los beneficiarios tienen dos de las características establecidas.
3	• Los procedimientos para otorgar los apoyos a los beneficiarios tienen tres de las características establecidas.
4	• Los procedimientos para otorgar los apoyos a los beneficiarios tienen todas las características establecidas.

- 14.1. En la respuesta se deben señalar cuáles son las características establecidas que tienen los procedimientos utilizados por el programa para otorgar el apoyo a los beneficiarios y la evidencia de dichas afirmaciones.



**Valle de Bravo**

Gobierno Municipal  
2022 - 2024

- 14.2. Asimismo, se deben mencionar las áreas de mejora detectadas en los procedimientos y las características que no tienen. Se entenderá por *sistematizados* que la información de los procesos se encuentre en bases de datos y/o disponible en un sistema informático.
- 14.3. Las fuentes de información mínimas a utilizar deben ser las ROP o documento normativo, manuales de procedimientos y/o documentos oficiales.
- 14.4. La respuesta a esta pregunta debe ser consistente con la respuesta a la pregunta 15.



**15. Si el programa recolecta información socioeconómica de sus beneficiarios, explique el procedimiento para llevarlo a cabo, las variables que mide y la periodicidad de las mediciones.**

No procede valoración cuantitativa.

- 15.1. En la respuesta se debe explicar el procedimiento para recolectar información de sus beneficiarios (características socioeconómicas para personas físicas y características específicas para personas morales). Asimismo, se deben señalar las variables que mide y la periodicidad con que se realizan las mediciones. De manera adicional, se debe señalar si se recolecta información de no beneficiarios con fines de comparación con la población beneficiaria y especificar qué tipo de información.
- 15.2. Las fuentes de información mínimas a utilizar deben ser documentos oficiales, padrón de beneficiarios, bases de datos y/o sistemas informativos.
- 15.3. La respuesta a esta pregunta debe ser consistente con las respuestas de las preguntas 7, 8, 13 y 14.



VI. Evaluación y análisis de la Matriz de Indicadores para Resultados

De la lógica vertical de la Matriz de Indicadores para Resultados

16. Para cada uno de los Componentes de la MIR del programa existe una o un grupo de Actividades que:

- a) Están claramente especificadas, es decir, no existe ambigüedad en su redacción.
- b) Están ordenadas de manera cronológica.
- c) Son necesarias, es decir, ninguna de las Actividades es prescindible para producir los Componentes.
- d) Su realización genera junto con los supuestos en ese nivel de objetivos los Componentes.

Si el programa no cuenta con una o con un grupo de Actividades para cada Componente de la MIR, se considera información *inexistente* y, por lo tanto, la respuesta es “No”.

Si cuenta con información para responder la pregunta, es decir, si la respuesta es “Sí” se debe seleccionar un nivel según los siguientes criterios:

Nivel	Criterios
1	• Del 0 al 49% de las Actividades cumplen con todas las características establecidas en la pregunta.
2	• Del 50 al 69% de las Actividades cumplen con todas las características establecidas en la pregunta.
3	• Del 70 al 84% de las Actividades cumplen con todas las características establecidas en la pregunta.
4	• Del 85 al 100% de las Actividades cumplen con todas las características establecidas en la pregunta.

16.1. En la respuesta se debe justificar por qué se considera que cumplen o no cada uno de los criterios establecidos en la pregunta, especificando las actividades que no



cumplen y por qué. Se deben proponer cambios en la pregunta 26. Se debe adjuntar la Matriz de Indicadores del programa en el Anexo 3 “*Matriz de Indicadores para Resultados del programa*”.

- 16.2. La fuente de información mínima a utilizar debe ser la MIR.
  
- 16.3. La respuesta a esta pregunta debe ser consistente con la respuesta de la pregunta 17, 20, 21 y 26.



17. Los Componentes señalados en la MIR cumplen con las siguientes características:

- a) Son los bienes o servicios que produce el programa.
- b) Están redactados como resultados logrados, por ejemplo, becas entregadas.
- c) Son necesarios, es decir, ninguno de los Componentes es prescindible para producir el Propósito.
- d) Su realización genera junto con los supuestos en ese nivel de objetivos el Propósito.

Si la MIR del programa no tiene establecido al menos un Componente, se considera información *inexistente* y, por lo tanto, la respuesta es “No”.

Si cuenta con información para responder la pregunta, es decir, si la respuesta es “Sí” se debe seleccionar un nivel según los siguientes criterios:

Nivel	Criterios
1	• Del 0 al 49% de los Componentes cumplen con todas las características establecidas en la pregunta.
2	• Del 50 al 69% de los Componentes cumplen con todas las características establecidas en la pregunta.
3	• Del 70 al 84% de los Componentes cumplen con todas las características establecidas en la pregunta.
4	• Del 85 al 100% de los Componentes cumplen con todas las características establecidas en la pregunta.

- 17.1 En la respuesta se debe justificar por qué se considera que cumplen o no cada uno de los criterios establecidos en la pregunta, especificando los Componentes que no cumplen y por qué. Se deben proponer cambios en la pregunta 26.
- 17.2 Las fuentes de información mínimas a utilizar deben ser la MIR, árbol de problema y/o árbol de objetivos.
- 17.3 La respuesta a esta pregunta debe ser consistente con la respuesta de la pregunta 16, 18, 20, 21 y 26.





18. El Propósito de la MIR cuenta con las siguientes características:

- a) Es consecuencia directa que se espera ocurrirá como resultado de los Componentes y los supuestos a ese nivel de objetivos.
- b) Su logro no está controlado por los responsables del programa.
- c) Es único, es decir, incluye un solo objetivo.
- d) Está redactado como una situación alcanzada, por ejemplo: morbilidad en la localidad reducida.
- e) Incluye la población objetivo.

Si el Propósito del programa no contribuye a lograr el Fin de su MIR, se considera información *inexistente* y, por lo tanto, la respuesta es “No”.

Si cuenta con información para responder la pregunta, es decir, si la respuesta es “Sí” se debe seleccionar un nivel según los siguientes criterios:

Nivel	Criterios
1	• El Propósito cumple con dos de las características establecidas en la pregunta.
2	• El Propósito cumple con tres de las características establecidas en la pregunta.
3	• El Propósito cumple con cuatro de las características establecidas en la pregunta.
4	• El Propósito cumple con todas las características establecidas en la pregunta.

18.1 En la respuesta se debe justificar por qué se considera que cumple o no cada uno de los criterios establecidos en la pregunta, especificando los que no cumple y por qué. Se deben proponer cambios en la pregunta 26.

18.2 La fuente de información mínima a utilizar debe ser la MIR.

18.3 La respuesta a esta pregunta debe ser consistente con las respuestas de las preguntas 17, 19, 20, 21 y 26.



19. El Fin de la MIR cuenta con las siguientes características:

- a) Está claramente especificado, es decir, no existe ambigüedad en su redacción.
- b) Es un objetivo superior al que el programa contribuye, es decir, no se espera que la ejecución del programa sea suficiente para alcanzar el Fin.
- c) Su logro no está controlado por los responsables del programa.
- d) Es único, es decir, incluye un solo objetivo.
- e) Está vinculado con objetivos estratégicos de la dependencia o del programa sectorial.

Si no se identifica una relación causal entre el Propósito y el Fin del programa, se considera información *inexistente* y, por lo tanto, la respuesta es “No”.

Si cuenta con información para responder la pregunta, es decir, si la respuesta es “Sí” se debe seleccionar un nivel según los siguientes criterios:

Nivel	Criterios
1	<ul style="list-style-type: none"> <li>• El Fin cumple con dos de las características establecidas en la pregunta.</li> </ul>
2	<ul style="list-style-type: none"> <li>• El Fin cumple con tres de las características establecidas en la pregunta.</li> </ul>
3	<ul style="list-style-type: none"> <li>• El Fin cumple con cuatro de las características establecidas en la pregunta.</li> </ul>
4	<ul style="list-style-type: none"> <li>• El Fin cumple con todas las características establecidas en la pregunta.</li> </ul>

19.1 En la respuesta se debe justificar por qué se considera que cumple o no cada uno de los criterios establecidos en la pregunta, especificando los que no cumple y por qué. Se deben proponer cambios en la pregunta 26.

19.2 La fuente de información mínima a utilizar debe ser la MIR.

19.3 La respuesta a esta pregunta debe ser consistente con las respuestas de las preguntas 18, 20, 21 y 26.



**20. ¿En el documento normativo del programa es posible identificar el resumen narrativo de la MIR (Fin, Propósito, Componentes y Actividades)?**

Si no se identifica al menos uno de los elementos del resumen narrativo de la MIR (Fin, Propósito, Componentes y Actividades) en las ROP o documento normativo del programa, se considera información inexistente y, por lo tanto, la respuesta es “No”.

Si cuenta con información para responder la pregunta, es decir, si la respuesta es “Sí” se debe seleccionar un nivel según los siguientes criterios:

Nivel	Criterios
1	<ul style="list-style-type: none"> <li>Algunas de las Actividades de la MIR se identifican en las ROP o documento normativo del programa.</li> </ul>
2	<ul style="list-style-type: none"> <li>Algunas de las Actividades y todos los Componentes de la MIR se identifican en las ROP o documento normativo del programa.</li> </ul>
3	<ul style="list-style-type: none"> <li>Algunas de las Actividades, todos los Componentes y el Propósito de la MIR se identifican en las ROP o documento normativo del programa.</li> </ul>
4	<ul style="list-style-type: none"> <li>Algunas de las Actividades, todos los Componentes, el Propósito y el Fin de la MIR se identifican en las ROP o documento normativo del programa.</li> </ul>

20.1 En la respuesta se debe establecer la correspondencia entre los elementos del resumen narrativo de la MIR y sus ROP o documento normativo; señalar los elementos en los que se identifican áreas de mejora, y la justificación de las sugerencias. En la respuesta se debe señalar el porcentaje de las actividades identificadas en las ROP. Adicionalmente, se debe adjuntar el Anexo 3 “Matriz de Indicadores para Resultados” (Formato predeterminado). *El formato del Anexo se presenta en la sección Formatos de Anexos de estos Términos de Referencia.*

20.2 Las fuentes de información mínimas a utilizar deben ser las ROP o documento normativo, manuales de operación y/o MIR.

20.3 La respuesta a esta pregunta debe ser consistente con las respuestas de las preguntas 16, 17, 18, 19, y 26.



De la lógica horizontal de la Matriz de Indicadores para Resultados

21. En cada uno de los niveles de objetivos de la MIR del programa (Fin, Propósito, Componentes y Actividades) existen indicadores para medir el desempeño del programa con las siguientes características:

- a) Claros.
- b) Relevantes.
- c) Económicos.
- d) Monitoreables.
- e) Adecuados.

Si los indicadores del programa no cuentan con al menos una de las características descritas, se considera información *inexistente* y, por lo tanto, la respuesta es “No”.

Si cuenta con información para responder la pregunta, es decir, si la respuesta es “Sí” se debe seleccionar un nivel según los siguientes criterios:

Nivel	Criterios
1	• Del 0% al 49% de los indicadores del programa tienen las características establecidas.
2	• Del 50% al 69% de los indicadores del programa tienen las características establecidas.
3	• Del 70% al 84% de los indicadores del programa tienen las características establecidas.
4	• Del 85% al 100% de los indicadores del programa tienen las características establecidas.

21.1 En la respuesta se debe indicar cuáles indicadores no cumplen con las características a nivel de Fin y de Propósito y se debe adjuntar el Anexo 4 “Indicadores”, con el análisis de cada uno de los indicadores de la MIR. El formato del Anexo se presenta en la sección XI *Formatos de Anexos* de estos Términos de Referencia.

Para realizar el análisis, se deben usar las siguientes definiciones: a) Claridad: el indicador deberá ser preciso e inequívoco; b) Relevancia: el indicador deberá reflejar una dimensión importante del logro del objetivo; c) Economía: la información necesaria para generar el indicador deberá estar disponible a un costo razonable; d)



Monitoreable: el indicador debe poder sujetarse a una verificación independiente; y  
e) Adecuado: el indicador debe aportar una base suficiente para evaluar el desempeño.

- 21.2 Las fuentes de información mínimas a utilizar deben ser la MIR y Fichas Técnicas de los indicadores.
- 21.3 La respuesta a esta pregunta debe ser consistente con las respuestas de las preguntas 16, 17, 18, 19, 22, 23, 24, 25 y 26.



22. Las Fichas Técnicas de los indicadores del programa cuentan con la siguiente información:

- a) Nombre.
- b) Definición.
- c) Método de cálculo.
- d) Unidad de Medida.
- e) Frecuencia de Medición.
- f) Línea base.
- g) Metas.
- h) Comportamiento del indicador (ascendente, descendente, regular o nominal).

Si el programa no cuenta con Fichas Técnicas de sus indicadores, se considera información *inexistente* y, por lo tanto, la respuesta es “No”.

Si cuenta con información para responder la pregunta, es decir, si la respuesta es “Sí” se debe seleccionar un nivel según los siguientes criterios:

Nivel	Criterios
1	• Del 0% al 49% de las Fichas Técnicas de los indicadores del programa tienen las características establecidas.
2	• Del 50% al 69% de las Fichas Técnicas de los indicadores del programa tienen las características establecidas.
3	• Del 70% al 84% de las Fichas Técnicas de los indicadores del programa tienen las características establecidas.
4	• Del 85% al 100% de las Fichas Técnicas de los indicadores del programa tienen las características establecidas.

22.1. En la respuesta se deben explicar las áreas de mejora de las Fichas Técnicas de los indicadores. En el Anexo 4 “Indicadores”, se debe incluir el resultado del análisis de cada Ficha Técnica de los indicadores de la MIR con respecto a las propiedades señaladas en la pregunta. El formato del Anexo se presenta en la sección XI. Formatos de Anexos de estos Términos de Referencia.



**“2022 Año del Quincentenario de Toluca, Capital del Estado de México”**

- 22.2. Las fuentes de información mínimas a utilizar deben ser la MIR y Fichas Técnicas de los indicadores.
  
- 22.3. La respuesta a esta pregunta debe ser consistente con las respuestas de las preguntas 21, 23, 24, 25 y 26.

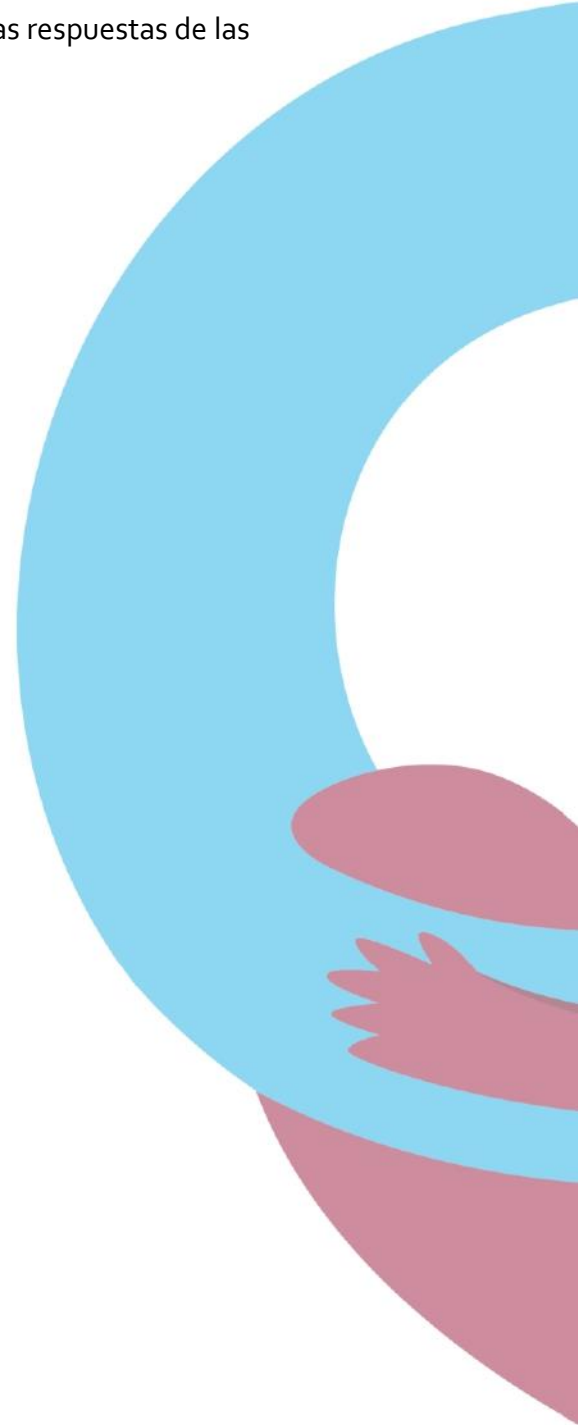



23. Las metas de los indicadores de la MIR del programa tienen las siguientes características:

- a) Cuentan con unidad de medida.
- b) Están orientadas a impulsar el desempeño, es decir, no son laxas.
- c) Son factibles de alcanzar considerando los plazos y los recursos humanos y financieros con los que cuenta el programa.

Si las metas del programa no cumplen con alguna de las características establecidas, se considera información *inexistente* y, por lo tanto, la respuesta es “No”.

Si cuenta con información para responder la pregunta, es decir, si la respuesta es “Sí” se debe seleccionar un nivel según los siguientes criterios:

Nivel	Criterios
1	<ul style="list-style-type: none"> <li>• Del 0% al 49% de las metas de los indicadores del programa tienen las características establecidas.</li> </ul>
2	<ul style="list-style-type: none"> <li>• Del 50% al 69% de las metas de los indicadores del programa tienen las características establecidas.</li> </ul>
3	<ul style="list-style-type: none"> <li>• Del 70% al 84% de las metas de los indicadores del programa tienen las características establecidas.</li> </ul>
4	<ul style="list-style-type: none"> <li>• Del 85% al 100% de las metas de los indicadores del programa tienen las características establecidas.</li> </ul>

- 23.1. En la respuesta se debe indicar la forma en que el programa establece sus metas y la información que utiliza para la construcción de las mismas. Las metas son del ejercicio fiscal evaluado. Las características de cada meta deben de analizarse en una matriz que integre el cumplimiento por característica, las causas por las que se considera no cumplen con alguna de las características y propuestas de mejora. La matriz debe adjuntarse en el formato *Anexo 5 "Metas del programa"*. El formato del Anexo se presenta en la sección XI. *Formatos de Anexos* de estos Términos de Referencia.
- 23.2. Las fuentes de información mínimas a utilizar deben ser las ROP o documento normativo, la MIR, Fichas Técnicas de los indicadores, documentos de planeación.
- 23.3. La respuesta a esta pregunta debe ser consistente con las respuestas de las preguntas 21, 22, 24, 25 y 26.





24. Cuántos de los indicadores incluidos en la MIR tienen especificados medios de verificación con las siguientes características:

- a) Oficiales o institucionales.
- b) Con un nombre que permita identificarlos.
- c) Permiten reproducir el cálculo del indicador.
- d) Públicos, accesibles a cualquier persona.

Si ninguno de los indicadores del programa cuenta con medios de verificación con al menos una de las características descritas, se considera información *inexistente* y, por lo tanto, la respuesta es “No”.

Si cuenta con información para responder la pregunta, es decir, si la respuesta es “Sí” se debe seleccionar un nivel según los siguientes criterios:

Nivel	Criterios
1	• Del 0% al 49% de los medios de verificación cumplen con las características establecidas en la pregunta.
2	• Del 50% al 69% de los medios de verificación cumplen con las características establecidas en la pregunta.
3	• Del 70% al 84% de los medios de verificación cumplen con las características establecidas en la pregunta.
4	• Del 85% al 100% de los medios de verificación cumplen con las características establecidas en la pregunta.

- 24.1. En su respuesta se deben incluir las áreas de mejora de los medios de verificación de los indicadores.
- 24.2. Las fuentes de información mínimas a utilizar deben ser MIR y Fichas Técnicas.
- 24.3. La respuesta a esta pregunta debe ser consistente con las respuestas de las preguntas 21, 22, 23, 25 y 26.



25. Considerando el conjunto *Objetivo-Indicadores-Medios de verificación*, es decir, cada renglón de la MIR del programa es posible identificar lo siguiente:

- a) Los medios de verificación son los necesarios para calcular los indicadores, es decir, ninguno es prescindible.
- b) Los medios de verificación son suficientes para calcular los indicadores.
- c) Los indicadores permiten medir, directa o indirectamente, el objetivo a ese nivel.

Si no se identifica algún elemento establecido en la pregunta en ninguno de los conjuntos *Objetivo-Indicadores-Medios de Verificación* se considera información *inexistente* y, por lo tanto, la respuesta es “No”.

Si cuenta con información para responder la pregunta, es decir, si la respuesta es “Sí” se debe seleccionar un nivel según los siguientes criterios:

Nivel	Criterios
1	• Uno de los conjuntos <i>Objetivo-Indicadores-Medios de verificación</i> del programa tienen las características establecidas.
2	• Dos de los conjuntos <i>Objetivo-Indicadores-Medios de verificación</i> del programa tienen las características establecidas.
3	• Tres de los conjuntos <i>Objetivo-Indicadores-Medios de verificación</i> del programa tienen las características establecidas.
4	• Todos los conjuntos <i>Objetivo-Indicadores-Medios de verificación</i> del programa tienen las características establecidas.

25.1. En la respuesta se debe explicar, de manera resumida, las áreas de mejora de la lógica horizontal de la MIR por niveles de objetivos. Se entenderá por conjuntos *Objetivo-Indicadores-Medios de verificación* a los siguientes:

1. Fin-Indicadores a ese nivel-Medios de Verificación de dichos indicadores.
2. Propósito-Indicadores a ese nivel-Medios de Verificación de dichos indicadores.
3. Componentes-Indicadores a ese nivel-Medios de Verificación de dichos indicadores.
4. Actividades-Indicadores a ese nivel-Medios de Verificación de dichos indicadores.



- 25.2. Las fuentes de información mínimas a utilizar deben ser la MIR y Fichas Técnicas.
- 25.3. La respuesta a esta pregunta debe ser consistente con las respuestas de las preguntas 21, 22, 23, 24 y 26.

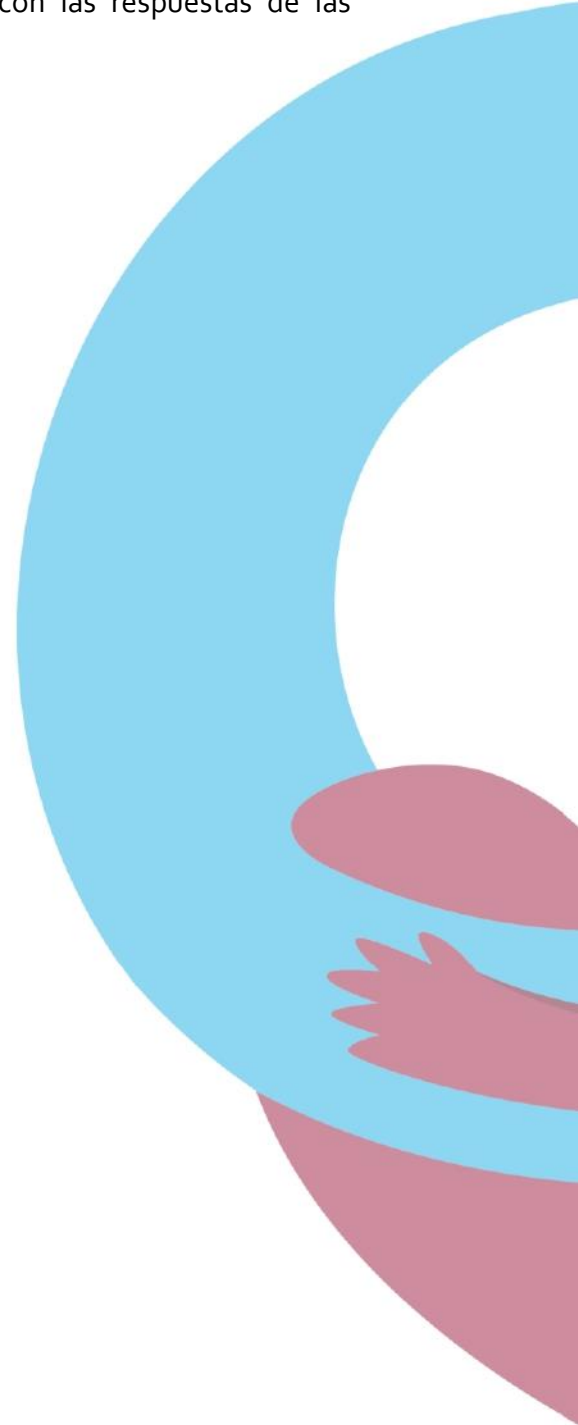



### Valoración final de la MIR

26. Sugiera modificaciones en la MIR del programa o incorpore los cambios que resuelvan las deficiencias encontradas en cada uno de sus elementos a partir de sus respuestas a las preguntas de este apartado.

No procede valoración cuantitativa.

- 26.1. En la respuesta se debe incluir la justificación del diseño propuesto o las modificaciones sugeridas. Se debe incluir el Anexo 6 “Propuesta de mejora de la Matriz de Indicadores para Resultados”.

De ser posible, en las propuestas de mejora se debe considerar la inclusión de indicadores desagregados por sexo, que permitan observar los cambios en las condiciones de vida de mujeres y hombres.

- 26.2. Las fuentes de información mínimas a utilizar deben ser la MIR, Fichas Técnicas de los indicadores, el diagnóstico del programa, ROP y/o documentos normativos del programa.

- 26.3. La respuesta a esta pregunta debe ser consistente con las respuestas de las preguntas 16, 17, 18, 19, 20, 21, 22, 23, 24 y 25.



## VII. Presupuesto y Rendición de cuentas

### Registro de operaciones programáticas y presupuestales

27. El programa identifica y cuantifica los gastos en los que incurre para generar los bienes y los servicios (Componentes) que ofrece y los desglosa en las siguientes categorías:
- Gastos en operación:** Se deben incluir los directos (gastos derivados de los subsidios monetarios y/o no monetarios entregados a la población atendida, considere los capítulos 2000 y/o 3000 y gastos en personal para la realización del programa, considere el capítulo 1000) y los indirectos (permiten aumentar la eficiencia, forman parte de los procesos de apoyo. Gastos en supervisión, capacitación y/o evaluación, considere los capítulos 2000, 3000 y/o 4000).
  - Gastos en mantenimiento:** Requeridos para mantener el estándar de calidad de los activos necesarios para entregar los bienes o servicios a la población objetivo (unidades móviles, edificios, etc.). Considere recursos de los capítulos 2000, 3000 y/o 4000.
  - Gastos en capital:** Son los que se deben afrontar para adquirir bienes cuya duración en el programa es superior a un año. Considere recursos de los capítulos 5000 y/o 6000 (Ej: terrenos, construcción, equipamiento, inversiones complementarias).
  - Gasto unitario:** Gastos Totales/población atendida (Gastos totales=Gastos en operación + gastos en mantenimiento). Para programas en sus primeros dos años de operación se deben de considerar adicionalmente en el numerador los Gastos en capital.

Si el programa no ha identificado ni cuantificado gastos en operación de los bienes y/o servicios que ofrece o si no desglosa al menos uno de los conceptos establecidos, se considera información *inexistente* y, por lo tanto, la respuesta es “No”.

Si cuenta con información para responder la pregunta, es decir, si la respuesta es “Sí” se debe seleccionar un nivel según los siguientes criterios:



Nivel	Criterios
1	<ul style="list-style-type: none"> <li>El programa identifica y cuantifica los gastos en operación y desglosa uno los conceptos establecidos.</li> </ul>
2	<ul style="list-style-type: none"> <li>El programa identifica y cuantifica los gastos en operación y desglosa dos de los conceptos establecidos.</li> </ul>
3	<ul style="list-style-type: none"> <li>El programa identifica y cuantifica los gastos en operación y desglosa tres de los conceptos establecidos.</li> </ul>
4	<ul style="list-style-type: none"> <li>El programa identifica y cuantifica los gastos en operación y desglosa todos los conceptos establecidos.</li> </ul>

- 27.1 En la respuesta se debe explicar la metodología, las fórmulas de cuantificación, las fuentes de información utilizadas, los gastos desglosados, y/o unitarios determinados, y las áreas de mejora identificadas. La información se debe incluir en el Anexo 7 “Gastos desglosados del programa y criterios de clasificación”. El formato del Anexo se presenta en la sección XI. Formatos de Anexos de estos Términos de Referencia
- 27.2 En la respuesta se debe explicar cuánto del total del presupuesto del programa llega a la población atendida en bienes y/o servicios, monetarios o no monetarios. Es decir, a cuánto asciende el apoyo otorgado entregado a la población atendida. Se deberá cuantificar el monto total de subsidios y transferencias, considere capítulo 4000.
- 27.3 Las fuentes de información mínimas a utilizar deben ser las ROP o documento normativo, información contable y el Presupuesto de Egresos de la Federación.



Rendición de cuentas

28. El programa cuenta con mecanismos de transparencia y rendición de cuentas con las siguientes características:
- a) Las ROP o documento normativo están actualizados y son públicos, esto es, disponibles en la página electrónica.
  - b) Los resultados principales del programa, así como la información para monitorear su desempeño, están actualizados y son públicos, son difundidos en la página.
  - c) Se cuenta con procedimientos para recibir y dar trámite a las solicitudes de acceso a la información acorde a lo establecido en la normatividad aplicable.
  - d) La dependencia o entidad que opera el Programa propicia la participación ciudadana en la toma de decisiones públicas y a su vez genera las condiciones que permitan que ésta permee en los términos que señala la normatividad aplicable.

Si el programa no cuenta con mecanismos de transparencia y rendición de cuentas o los mecanismos no tienen al menos una de las características establecidas en la pregunta, se considera información *inexistente* y, por lo tanto, la respuesta es “No”.

Si cuenta con información para responder la pregunta, es decir, si la respuesta es “Sí” se debe seleccionar un nivel según los siguientes criterios:

Nivel	Criterios
1	• Los mecanismos de transparencia y rendición de cuentas tienen una de las características establecidas.
2	• Los mecanismos de transparencia y rendición de cuentas tienen dos de las características establecidas.
3	• Los mecanismos de transparencia y rendición de cuentas tienen tres de las características establecidas.
4	• Los mecanismos de transparencia y rendición de cuentas tienen todas las características establecidas.



**Valle de Bravo**

Gobierno Municipal  
2022 - 2024

- 28.1 En la respuesta se deben indicar los mecanismos de transparencia existentes, medios de difusión de dichos mecanismos y propuestas para las áreas de oportunidad identificadas. Los resultados principales se refieren a resultados a nivel de Fin, de Propósito y/o de Componentes.
- 28.2 Las fuentes de información mínimas a utilizar deben ser ROP o documento normativo del programa, documentos oficiales, página de Internet, así como recursos de revisión de las solicitudes de información y las resoluciones de los recursos de revisión.
- 28.3 La respuesta a esta pregunta debe ser consistente con las respuestas a las preguntas 14 y 29.





29. Los procedimientos de ejecución de obras y/o acciones tienen las siguientes características:

- a) Están estandarizados, es decir, son utilizados por todas las instancias ejecutoras.
- b) Están sistematizados.
- c) Están difundidos públicamente.
- d) Están apegados al documento normativo del programa.

Si el programa no cuenta con procedimientos de ejecución de obras y/o acciones o los procedimientos no cuentan con al menos una de las características establecidas en la pregunta, se considera información *inexistente* y, por lo tanto, la respuesta es “No”.

Si cuenta con información para responder la pregunta, es decir, si la respuesta es “Sí” se debe seleccionar un nivel según los siguientes criterios:

Nivel	Criterios
1	• Los procedimientos de ejecución de obras y/o acciones tienen una de las características establecidas.
2	• Los procedimientos de ejecución de obras y/o acciones tienen dos de las características establecidas.
3	• Los procedimientos de ejecución de obras y/o acciones tienen tres de las características establecidas.
4	• Los procedimientos de ejecución de obras y/o acciones tienen todas las características establecidas.

- 29.1. En la respuesta se deben señalar cuáles son las características establecidas que tienen los mecanismos documentados por el programa para verificar la entrega de apoyos a beneficiarios y la evidencia de dichas afirmaciones. Asimismo, se deben mencionar las áreas de mejora detectadas en los mecanismos y las características que no tienen. Se entenderá por *sistematizados* que la información del mecanismo se encuentre en bases de datos y disponible en un sistema informático.
- 29.2. Las fuentes de información mínimas a utilizar deben ser las ROP o documento normativo, manuales de procedimientos y/o documentos oficiales.
- 29.3. La respuesta a esta pregunta debe ser consistente con las respuestas a las preguntas 13 y 28.



**VIII. Análisis de posibles complementariedades y coincidencias con otros programas municipales**

30. ¿Con cuáles programas municipales y/o acciones de desarrollo social en otros niveles de gobierno y en qué aspectos el programa evaluado podría tener complementariedad y/o coincidencias?

No procede valoración cuantitativa.

- 30.1. En la respuesta se debe incluir el análisis que consideren los siguientes aspectos para determinar coincidencias o complementariedades: a) el Propósito de los programas y/o acciones de desarrollo social en otros niveles de gobierno, b) la definición de la población objetivo, c) los tipos de apoyo otorgados por el programa y d) la cobertura del programa.

En el formato del Anexo 8 “Complementariedad y coincidencias entre programas municipales y/o acciones de desarrollo social en otros niveles de gobierno”, se deben incluir las citas de los textos que son similares entre el programa evaluado los otros programas municipales y/o acciones de desarrollo social en otros niveles de gobierno. Mediante el análisis se deben detectar los casos en que: a) los objetivos son similares y por lo tanto podrían existir coincidencias; b) atienden a la misma población, pero los apoyos son diferentes y, por lo tanto, pueden ser complementarios; c) sus Componentes son similares o iguales y atienden a diferente población, por lo tanto, son complementarios; y d) sus Componentes son similares o iguales y atienden a la misma población, por lo tanto, coinciden. El formato del Anexo se presenta en la sección XI. *Formatos de Anexos* de estos Términos de Referencia.

Se debe indicar si se han establecido señalamientos explícitos de las complementariedades en los documentos normativos y/o convenios de colaboración con instancias públicas que estén dirigidos a establecer canales de coordinación.

- 30.2. Las fuentes de información mínimas a utilizar deben ser documentos oficiales, ROP y MIR de programas municipales y/o acciones de desarrollo social en otros niveles de gobierno.



**“2022 Año del Quincentenario de Toluca, Capital del Estado de México”**

**Valle de Bravo**

Gobierno Municipal  
2022 - 2024

30.3. La respuesta de esta pregunta debe ser consistente con las respuestas de las preguntas 1, 2, 4, 5, 6, 7, 13 y 20.

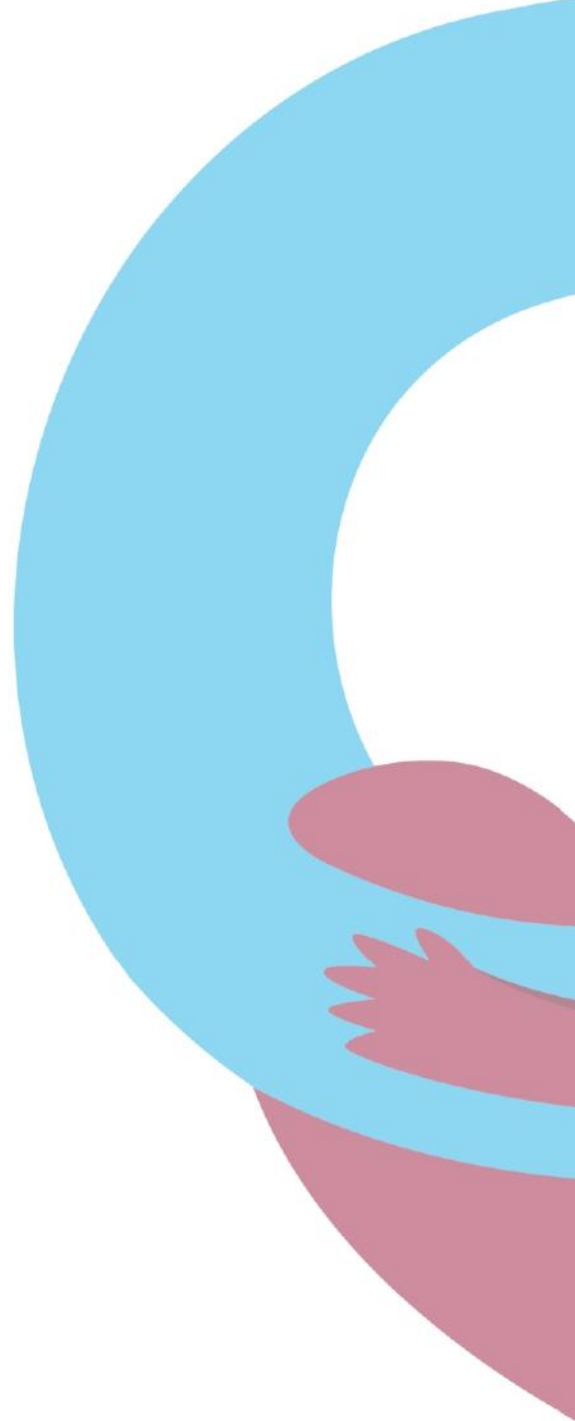



**IX. Análisis de Fortalezas, Oportunidades, Debilidades, Amenazas y Recomendaciones**

Se debe integrar en la tabla "Principales Fortalezas, Oportunidades, Debilidades, Amenazas y Recomendaciones" presente en esta sección, las fortalezas, oportunidades, debilidades y amenazas, especificadas por cada tema de la evaluación. En dicha tabla se debe incluir máximo 5 fortalezas y/o oportunidades, 5 debilidades y/o amenazas, y 5 recomendaciones por tema de la evaluación.

El formato la tabla, donde se debe responder, es el siguiente:

**Tabla 1. "Principales Fortalezas, Oportunidades, Debilidades, Amenazas y Recomendaciones"**

Apartado de la evaluación:	Fortaleza y oportunidad/debilidad o amenaza	Referencia (pregunta)	Recomendación
<b>Fortaleza y Oportunidad</b>			
Justificación de la creación y del diseño del programa			
<b>Debilidad o Amenaza</b>			

*Nota: Se debe realizar una tabla por cada uno de los temas de la Evaluación.*



**X. Conclusiones**

Las conclusiones deben ser precisas y fundamentarse en el análisis y la evaluación realizada en cada una de sus secciones. La extensión máxima es de dos cuartillas.

Adicionalmente, se debe incluir la Tabla "Valoración Final del diseño del programa" con la información de cada tema. El formato de dicha tabla se presenta a continuación:

**Tabla 2. "Valoración Final del programa"**

Tema	Nivel	Justificación
Justificación de la creación y del diseño del programa		
Contribución a la meta y objetivos municipales		
Población potencial, objetivo y mecanismos de elegibilidad		
Padrón de beneficiarios y mecanismos de atención		
Matriz de Indicadores para Resultados		
Presupuesto y rendición de cuentas		
Complementariedades y coincidencias con otros programas municipales	N/A	
<b>Valoración final</b>	<b>Nivel promedio del total de temas</b>	

*Nivel= Nivel promedio por tema*

*Justificación= Breve descripción de las causas que motivaron el nivel por tema o el nivel total (Máximo 100 caracteres por Módulo)*



### XI. Ficha Técnica

Finalmente, se debe llenar los siguientes incisos, los cuales forman parte de la Ficha Técnica que consiste principalmente en datos generales de la instancia evaluadora, así como el costo total de la evaluación.

Tabla 3. “Ficha Técnica con los datos generales de la instancia evaluadora y el costo de la evaluación”

- Nombre de la instancia evaluadora
- Nombre del coordinador de la evaluación
- Nombres de los principales colaboradores
- Nombre de la unidad administrativa responsable de dar seguimiento a la evaluación
- Nombre del titular de la unidad administrativa responsable de dar seguimiento a la evaluación
- Forma de contratación de la instancia evaluadora
- Costo total de la evaluación
- Fuente de financiamiento

### XII. Formatos de Anexos

#### Formato del Anexo 3 “Matriz de indicadores para Resultados del Programa”

Nombre del Programa:

Modalidad:

Dependencia/Entidad:

Unidad Responsable:

Tipo de Evaluación:

Año de la Evaluación:

Nivel	Resumen narrativo
Fin	
Propósito	
Componentes	
Actividad	



**Formato del Anexo 4 “Indicadores”**

**Nombre del Programa:**  
**Modalidad:**  
**Dependencia/Entidad:**  
**Unidad Responsable:**  
**Tipo de Evaluación:**  
**Año de la Evaluación:**

Nivel de objetivo	Nombre del indicador	Método de cálculo	Claro	Relevante	Económico	Monitoreable	Adecuado	Definición	Unidad de medida	Frecuencia de medición	Línea base	Metas	Comportamiento del indicador
Fin			Sí/No	Sí/No	Sí/No	Sí/No	Sí/No	Sí/No	Sí/No	Sí/No	Sí/No	Sí/No	Ascendente/Descendente
Propósito			Sí/No	Sí/No	Sí/No	Sí/No	Sí/No	Sí/No	Sí/No	Sí/No	Sí/No	Sí/No	Ascendente/Descendente
Componente			Sí/No	Sí/No	Sí/No	Sí/No	Sí/No	Sí/No	Sí/No	Sí/No	Sí/No	Sí/No	Ascendente/Descendente
Actividad			Sí/No	Sí/No	Sí/No	Sí/No	Sí/No	Sí/No	Sí/No	Sí/No	Sí/No	Sí/No	Ascendente/Descendente

*Nota. Se deben incluir todos los indicadores de cada uno de los niveles de objetivo.*



Formato del Anexo 5 “Metas del programa”

Nombre del Programa:  
Modalidad:  
Dependencia/Entidad:  
Unidad Responsable:  
Tipo de Evaluación:  
Año de la Evaluación:

Nivel de objetivo	Nombre del indicador	Meta	Unidad de medida	Justificación	Orientada a impulsar el desempeño	Justificación	Factible	Justificación	Propuesta de mejora de la meta
Fin			Sí/No		Sí/No		Sí/No		
Propósito			Sí/No		Sí/No		Sí/No		
Componente			Sí/No		Sí/No		Sí/No		
Actividad			Sí/No		Sí/No		Sí/No		

Nota. Se deben incluir todos los indicadores de cada uno de los niveles de objetivo.





**“2022 Año del Quincentenario de Toluca, Capital del Estado de México”**



VALLE DE BRAVO 2022 · 2024

**Valle de Bravo**  
Gobierno Municipal  
2022 - 2024

**Formato del Anexo 6 " Gastos desglosados del programa y criterios de clasificación"**

Capítulos de gasto	Concepto		Total	Categoría
1000: Servicios personales	1100	REMUNERACIONES AL PERSONAL DE CARÁCTER PERMANENTE		
	1200	REMUNERACIONES AL PERSONAL DE CARÁCTER TRANSITORIO		
	1300	REMUNERACIONES ADICIONALES Y ESPECIALES		
	1400	SEGURIDAD SOCIAL		
	1500	OTRAS PRESTACIONES SOCIALES Y ECONÓMICAS		
	1600	PREVISIONES		
	1700	PAGO DE ESTÍMULOS A SERVIDORES PÚBLICOS		
	<b>Subtotal de Capítulo 1000</b>		\$ -	
2000: Materiales y suministros	2100	MATERIALES DE ADMINISTRACION, EMISION DE DOCUMENTOS Y ARTICULOS OFICIALES		
	2200	ALIMENTOS Y UTENSILIOS		
	2300	MATERIAS PRIMAS Y MATERIALES DE PRODUCCIÓN Y COMERCIALIZACIÓN		
	2400	MATERIALES Y ARTÍCULOS DE CONSTRUCCIÓN Y DE REPARACIÓN		
	2500	PRODUCTOS QUÍMICOS, FARMACÉUTICOS Y DE LABORATORIO		
	2600	COMBUSTIBLES, LUBRICANTES Y ADITIVOS		
	2700	VESTUARIO, BLANCOS, PRENDAS DE PROTECCIÓN Y ARTÍCULOS DEPORTIVOS		
	2800	MATERIALES Y SUMINISTROS PARA SEGURIDAD		
	2900	HERRAMIENTAS, REFACCIONES Y ACCESORIOS MENORES		
	<b>Subtotal de Capítulo 2000</b>		\$ -	
3000: Servicios generales	3100	SERVICIOS BÁSICOS		
	3200	SERVICIOS DE ARRENDAMIENTO		
	3300	SERVICIOS PROFESIONALES, CIENTÍFICOS, TÉCNICOS Y OTROS SERVICIOS		
	3400	SERVICIOS FINANCIEROS, BANCARIOS Y COMERCIALES		
	3500	SERVICIOS DE INSTALACIÓN, REPARACIÓN, MANTENIMIENTO Y CONSERVACIÓN		
	3600	SERVICIOS DE COMUNICACIÓN SOCIAL Y PUBLICIDAD		
	3700	Servicios de traslado y viáticos		
	3800	SERVICIOS OFICIALES		
	3900	OTROS SERVICIOS GENERALES		
	<b>Subtotal Capítulo 3000</b>		\$ -	
4000: Transferencias, asignaciones, subsidios y otras ayudas	4100	TRANSFERENCIAS INTERNAS Y ASIGNACIONES AL SECTOR PÚBLICO		
	4200	TRANSFERENCIAS AL RESTO DEL SECTOR PÚBLICO		
	4300	SUBSIDIOS Y SUBVENCIONES		
	4400	AYUDAS SOCIALES		
	4500	PENSIONES Y JUBILACIONES		
	4600	TRANSFERENCIAS A FIDEICOMISOS, MANDATOS Y OTROS ANÁLOGOS		
	4700	TRANSFERENCIAS A LA SEGURIDAD SOCIAL		
	4800	DONATIVOS		
	4900	TRANSFERENCIAS AL EXTERIOR		
	<b>Subtotal Capítulo 4000</b>		\$ -	
5000: Bienes Muebles e Inmuebles	5100	MOBILIARIO Y EQUIPO DE ADMINISTRACIÓN		
	5200	MOBILIARIO Y EQUIPO EDUCACIONAL Y RECREATIVO		
	5300	EQUIPO E INSTRUMENTAL MEDICO Y DE LABORATORIO		
	5400	VEHÍCULOS Y EQUIPO DE TRANSPORTE		
	5500	EQUIPO DE DEFENSA Y SEGURIDAD		
	5600	MAQUINARIA, OTROS EQUIPOS Y HERRAMIENTAS		
	5700	ACTIVOS BIOLÓGICOS		
	5800	BIENES INMUEBLES		
5900	ACTIVOS INTANGIBLES			
	<b>Subtotal Capítulo 5000</b>		\$ -	
6000: Obras Públicas	6100	OBRA PÚBLICA EN BIENES DE DOMINIO PÚBLICO		
	6200	OBRA PÚBLICA EN BIENES PROPIOS		
	6300	PROYECTOS PRODUCTIVOS Y ACCIONES DE FOMENTO		
	<b>Subtotal Capítulo 6000</b>		\$ -	
Elija por renglón el concepto de gasto del catálogo que despliega en la columna con el mismo nombre. En caso de que una partida no aplique elegir la opción 'No Aplica'.				
Categoría	Cuantificación	Metodología y criterios para clasificar cada concepto de gasto		
Gastos en Operación Directos				
Gastos en Operación Indirectos				
Gastos en Mantenimiento				
Gastos en capital				
Gasto Total				
Gastos Unitarios				



**“2022 Año del Quincentenario de Toluca, Capital del Estado de México”**



— VALLE DE BRAVO 2022 · 2024 —

**Valle de Bravo**  
Gobierno Municipal  
2022 - 2024

**Formato del Anexo 7 “Complementariedad y coincidencias entre programas municipales y/o acciones de desarrollo social en otros niveles de gobierno”**

**Nombre del Programa:**

**Modalidad:**

**Dependencia/Entidad:**

**Unidad Responsable:**

**Tipo de Evaluación:**

**Año de la Evaluación:**

Nombre del programa	Modalidad y clave	Dependencia/Entidad	Propósito	Población objetivo	Tipo de apoyo	Cobertura geográfica	Fuentes de información	¿Coincide con el programa evaluado?	¿Se complementa con el programa evaluado?	Justificación



# Valle de Bravo

Gobierno Municipal

2022 - 2024